

**Unidad de Planeación, Coordinación y Comunicación Social**

# Plataforma de interacción

**CONVIE**

Consejo de Vinculación con las  
Entidades Federativas

## Informe

Septiembre de 2015

**INEE**

Instituto Nacional para la  
Evaluación de la Educación

México

# Índice

1. Objetivos.....	3
2. Micrositio CONVIE.....	4
3. Red social Yammer para el CONVIE.....	8
4. Estadística y uso de las plataformas .....	11

# Objetivos

1. Favorecer la participación de los integrantes del **CONVIE**, a través de un micrositio para acceder a documentos emitidos por el Instituto y que permita sistematizar sus opiniones o sugerencias de manera inmediata.
1. Promover la interacción de los integrantes del **CONVIE** a través de la red social profesional Yammer para el intercambio de información y puntos de vista.

# Micrositio

INEE Instituto Nacional para la Evaluación de la Educación México

Directorio | Contacto | Mapa del Sitio

Buscar...

Inicio Acerca del INEE **Órganos Colegiados** Proyectos Publicaciones Bases de Datos PLANEA Servicio Profesional Docente Sala de Prensa Transparencia

- Conferencia del Sistema Nacional de Evaluación Educativa
- Consejo Social Consultivo de Evaluación de la Educación (CONSCEE)
- Consejo de Vinculación con las Entidades Federativas (CONVIE)
- Consejo Pedagógico de Evaluación Educativa (CONPEE)
- Consejos Técnicos Especializados

**INEE MÓVIL**

Aplicación pública y gratuita del INEE para tu teléfono inteligente (smartphone) y tableta.

Descárgala aquí:

**PUBLICACIONES DEL INEE**

Conoce nuestros nuevos títulos

**CALENDARIO 2015 EVALUACIONES DEL SERVICIO PROFESIONAL DOCENTE**

**ACTUALIZADO**

**PROGRAMA** de mediano plazo para la evaluación del Servicio Profesional Docente 2015-2020

**CRITERIOS** para aplicadores con la modalidad de revisores INEE-02-2015

**Tweets**

INEE @INEEmx 2h

Este artículo expone la utilidad de las rúbricas como recurso para la mejora del

# Características del espacio de interacción

1. Se encuentra en el micrositio del CONVIE en la categoría de órganos colegiados, de la página del Instituto.

2. Es un espacio exclusivo para los integrantes del CONVIE.

La identificación del usuario y contraseña se les entregó de manera confidencial y podrá cambiar en el momento en que el usuario decida.

**CONVIE**  
Consejo de Vinculación con las Entidades Federativas

El **CONVIE** es un órgano colegiado de consulta y asesoramiento del Instituto, que tiene las siguientes finalidades:

- fungir como órgano de enlace con las entidades federativas a fin de fortalecer la colaboración y articulación en materia de evaluación educativa;
- colaborar en la gestión de información que en su caso solicite el Instituto a las entidades;
- proponer las actividades específicas de colaboración y coordinación para los procesos de evaluación de los sistemas educativos nacional y de las entidades federativas
- contribuir a fomentar una cultura de la evaluación mediante la difusión y uso de resultados de las distintas evaluaciones que se realicen.

**Consejeros**

Repositorio digital [Ingresar aquí](#)

Red Social [Y+](#)

Galería

**Disposiciones**

**Integrantes**

**Actas**

**Acuerdos de las sesiones**

**Boletines**

**CONVIE**  
Consejo de Vinculación con las Entidades Federativas

**INEE**  
Instituto Nacional para la Evaluación de la Educación  
México

correo electrónico

Contraseña

edf3b4 [↻](#) Código

**Ingresar**

# Características del espacio de interacción

3. Contiene información y documentos relacionados con los resultados de las evaluaciones y las estrategias empleadas para su difusión.

4. Es un espacio de discusión en temáticas especializadas y un repositorio digital con información y documentación.

5. El acceso y consulta de los documentos publicados es restringido, solo los consejeros que estén dados de alta como usuarios podrán ver y descargar los documentos.

Cabe mencionar que la información publicada en este sitio, es de carácter confidencial.

6. La aplicación emitirá un aviso a los usuarios vía correo electrónico cada vez que se genere información, lo que facilita en todo momento la comunicación interactiva e inmediata.

# Funcionamiento

- En este espacio virtual se colocan dos tipos de documentos:
  1. Documentos informativos: contienen información sobre actividades del Instituto.
  2. Documentos de trabajo: son aquellos que el usuario podrá descargar para emitir opiniones o recomendaciones.

Red social **CONVIE**  
**Consejeros**

# Red de comunicación privada

yammer

Septiembre 2015

# Funcionalidades del muro

Usted recibirá una notificación, cuando otro miembro del grupo publique información

Su muro Yammer le ofrece la posibilidad de realizar encuestas y ver la gráfica de resultados al momento.

CONVIE

Inicio Bandeja de Entrada

Buscar personas, grupos y conversaciones Invitar

Actualizar Encuesta Elogio

What are you working on?

Principal · Todo · Siguiendo

Directorio de aplicaciones  
4 nuevas aplicaciones añadidas al Directorio de Aplicaciones esta semana

Agregar personas a esta red Añadir

Grupos sugeridos  
Dirección General de Comunicación Social Unirse

Recursos de red  
Los administradores de la red pueden colgar archivos y notas en este lugar para dar acceso rápido a ellas a todos los participantes de su red. Eleva el grado de tu red para convertirte en administrador.  
Actualiza tu red

Redes relacionadas  
Inee.edu.mx (parent)

© 2015 Yammer  
Español (Latino) • Start Translating  
Privacidad • Términos • Más +

En línea ahora  
Buscar usuarios  
Busca más usuarios arriba.

Ventana para publicaciones

Muro  
En el espacio que ocupa este texto, usted podrá ver desplegadas todas las publicaciones de la red.

Ventana para conversaciones privadas

# Estadística y uso de las plataformas

El 8 de abril de 2014 se creó en la página web del INEE, el microsítio del CONVIE, en este sitio se encuentra información normativa y de las reuniones de trabajo realizadas por este Órgano Colegiado.

En marzo del presente año se creó el acceso restringido para los integrantes; en este apartado se publican las actas, los documentos de trabajo y las presentaciones de las sesiones llevadas a cabo.

**Actualmente se encuentran 49 documentos de las diferentes sesiones de trabajo del CONVIE.**

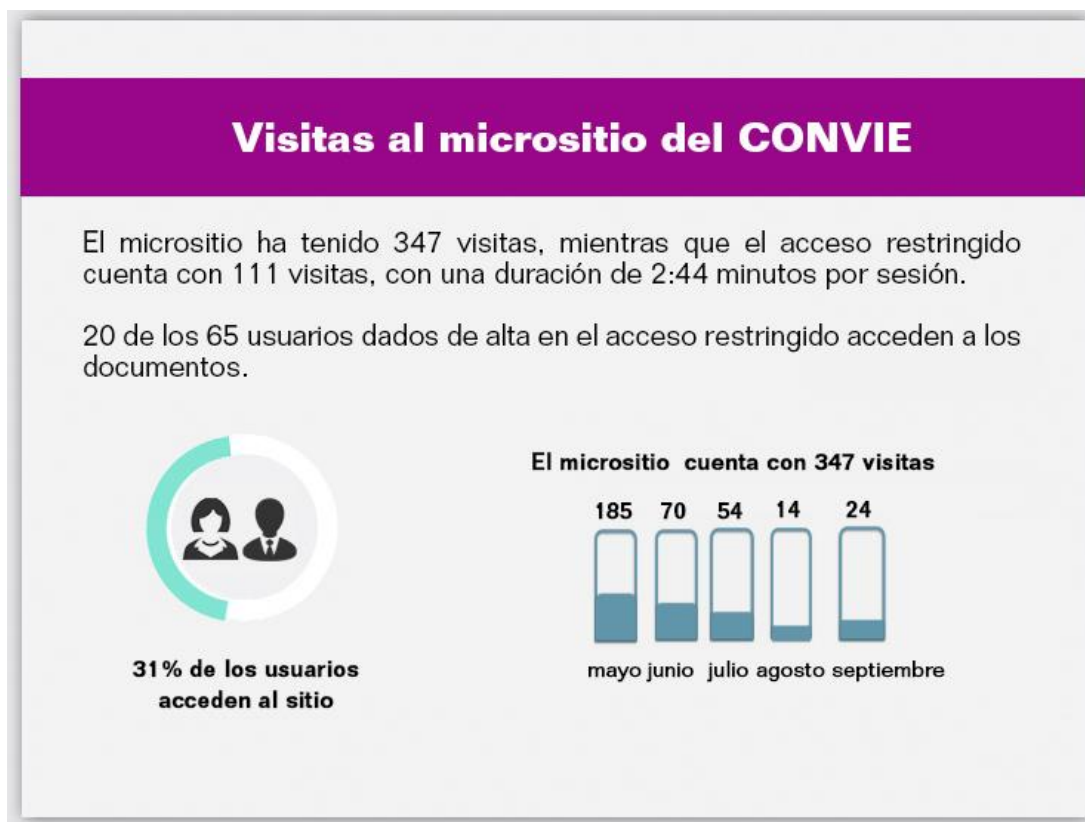

# Estadística y uso de las plataformas

Los estados que han consultado los documentos a través del acceso restringido son:

# Estadística y uso de las plataformas

La red social en Yammer inició actividades el día 24 de abril del 2015, a partir de ese momento, se les envió a los integrantes del CONVIE la invitación para registrarse en esta red social y hasta el momento se han registrado 22 usuarios, de los cuales 16 están activos y dan alrededor de 128 clics al mes en 45 publicaciones que se difunden en promedio; 6 integrantes de la red se han dado de baja.

A través de esta red se han compartido 178 publicaciones sobre diferentes temas como son: Servicio Profesional Docente, publicaciones, boletín electrónico, PLANEA, etc.

Si quiere actualizar sus datos, favor de enviar un correo a Alma Vega, [avega@inee.edu.mx](mailto:avega@inee.edu.mx)

Av. Barranca del Muerto 341  
Col. San José Insurgentes  
Deleg. Benito Juárez, CP. 03900  
México, D.F. Tel. 5482 0900

[www.inee.edu.mx](http://www.inee.edu.mx)

